龍報

第念八號

館址上海英界……二八一…… 電話中央六六〇一

定報價格

每三日出一張增刊無定 中國境內全年二元半年一元一角每月二角日本同其餘外國各埠加倍均作大洋計算報資先惠郵費在內郵票加一

今日一張售大洋二分

廣告刊例

「新聞欄中」價面議「新聞中縫」計三十字長十字寬爲一格以半格起碼每期每格洋八元「封面」中縫」分格等與新聞中縫同每期每格洋五元「封面」計十五字高十九字寬爲一格以半格起碼每期每格洋六元「後幅」分格等與封面同每期每格洋五元

戲劇月刊徵文

人無論智愚，未有觀劇而不色喜者，天性然也。劇之種類至夥，然最普遍，最受社會歡迎者，厥惟亂彈（即皮簧劇）故武家坡瓊林宴等劇，幾於人盡習之，第考其板眼、腔調、韻味、字音，又覺百無一是，所謂易習而難精也，故非有深刻之研究，不足當識者一顧，即觀他人演劇，亦必具相當之戲劇知識，始獲享充分之愉快，勢固然也，同人有鑒於此，用是有戲劇月刊之輯，以討論亂彈爲主旨，旁及崑曲、秦腔、大鼓、小曲、影戲等項，所恨同人之知識有限，戲劇之精義無窮，敢祈海內名宿、顧曲先知，賡賜鴻文，匡我不逮，內容分（戲談）（伶評）（戲曲沿革）（歌場掌故）（伶界逸聞）（名優小史）（劇本）（樂譜）數門，有以此項文稿見惠者，任何體例，均所歡迎，每千字酬一羊至三羊，以答雅意，不願受酬者，請於稿末註明。

上海牯嶺路大東書局 戲劇月刊社編輯主任劉豁公啓

皮鞋大王

請穿，滬上唯一美術化的

孔雀皮鞋

是美術化的新出品，
是迎合潮流的皮鞋，
是愛美者所必需，
是合於衛生的皮鞋，
是節省金錢的好機會，
是交際家唯一之要物，

□地址□ 四馬路第三百二十五號上海舞台對面

上海最高尚跳舞場桃花宮

佈置美 舞女美 音樂美 地板美

地址 西藏路一品香內

百齡機

補品 有意想不到之效力

男女老幼 無不合宜

大瓶二元 小瓶一元 各大藥房均有出售

上海愛多亞路九福公司發行

□惠司登牧場□

本牧場積三十年之經驗選購美國最新式全套牛奶消毒機器建築極完美合於衛生牛棚直接採辦各國有名牛種總費本已近十五萬元之巨完成極有規模上海最新式最衛生第一牧場執有工部局衛生處特許A字照會價目克己如蒙賜顧不勝歡迎

新訂價目如下

牛奶 大瓶洋四角 中瓶洋二角二 小瓶洋一角四

奶油 大瓶二元四 中瓶一元二角 小瓶洋七角 瓜得四角

（星加坡路四十五號）電話西三七六一號

大羅天

中國唯一食品公司

中西點心 各種麵食 隨意小酌 女子招待 應酬周到

經售荷花牌紙包冰淇淋每包洋二角

南京路雲南路口 電話中央七千二百廿號

女子修指甲每位四角

白金龍

香煙領袖 國貨明星 裝璜華美 品質超群

南洋烟公司

春夏秋冬 衛生必備

用此機烹茶，眞豪燥，一分鐘水開了，最衛生，眞眞好。

上海南京路 大中華電器行啓

南京路平望街斜對

九華大減價

綢緞商店

九華綢緞商店乃滬上首先標揭薄利主義的新式綢緞店

九華定價向比市上便宜大減價期內照便宜之價再打九折

九華減價各貨均係春季新花色非市上之老花宿料可比

亨達利

南京路拋球場 亨達利鐘表總行

上海祇此一家 認明此達字庶不致誤

創設一百餘年 全國馳名 婦孺皆知

專售高等鐘表眼鏡精工修理

本公司係留美華僑創辦已達八載信用卓著貨品精良並請眼光學專家驗目配光非常準確早蒙各界贊許茲值八週紀念之辰特將各種羅克眼鏡最高尚之曼麗雙色眼鏡等一律照八折凡購五元之眼鏡一付即送（上海a字大香檳票）一張多則類推良機難再幸勿交臂失之 地址三馬路大新街中遠東眼鏡公司謹啓

女界寶

調經種子

每瓶一元 每打十九

上海五洲大藥房發行 各埠華洋各大藥房均有出售

本樓開設四馬路浙江路口已歷五十年之久精於烹飪選辦各界所稱許（毋庸自詡）今適逢五十週紀念內部房間重行裝飾佈置幽雅煥然一新擇於本月初五日起大放盤廿一天並聘江浙名廚專辦喜慶筵席另拆碗各名點本主人並別出心裁發明鴨風味之佳勝于尋常鴨四種計四元二元一元六角一分甲乙丙丁四種君之嘗試方知言之不謬也招待之週到尤其餘事惠顧者請嘗試

□鴨菜單□

（甲）四元 四冷盆四湯炒二大菜一品鍋鮑鴨足供十客聚食

（乙）二元 二冷盆二湯炒一品鍋鮑鴨足供五客聚食

（丙）一元六角 一冷盆一湯炒一品鍋鮑鴨足供兩客聚食

（丁）一元 一冷盆一湯炒一品鍋鮑鴨足供三客聚食

□茶飯小眼一應在內□

▲本主人謹識▼

請用培德 老牌領帶 Peter's

新發明胡桃縐領帶 久用不縐 毋須常熨 零沽批發 均所歡迎

總發行所 南京路大慶里一九六號 電話中央一八七六七號

好運道香烟

同胞們 吸了好運道香烟 保你財運亨通 年年如意 身體康健 多子多孫

華達烟公司出品

猶豫不決問我葫蘆

嚴芙孫葫蘆潤字靈驗如神

潤例 雙珠斤角

（時間）下午二時起

（地點）南京路大東旅社對門葫蘆問津處

金龍影片公司二次出品

武俠偵探愛情滑稽時裝巨片

海上女俠

主演 汪偉 程競雄

洪濟導演兼編劇

倪古蓮說明

現已開拍 不日完竣

久咳成癆

多咳傷肺日久成癆查治癆必愈之藥迄今外國醫藥兩界尚無發明目下只有一唐拾義大醫生久咳丸直接有革咳溶痰之效間接有防癆保肺之功正本清源舍此莫屬每瓶一元此丸每瓶夾附驗眞券一張交總行可換圖畫一張無券附入換畫辦法與上述不同者均偽請勿誤購

總行上海愛多亞路廣西路角 父子大藥廠

茄克牌香煙

的確破天荒獨一無二價廉物美的香烟

上海北浙江路海甯路西德隆烟廠謹啓

同胞們！要挽回利權必須一心提倡國貨！要口腔衛生必須一心老牌牙刷

上海斜橋路 一心牙刷公司

馳名天下 上海四馬路太和大藥房發行

花柳病淋毒門皮膚病毒聖藥

哈士蘭六零六

內服 外搽

內服的 治一切花柳病毒門內蘊瘋痛外發潰爛特具神功每瓶洋一元七〇五分

外搽的 治梅毒痔瘡腐爛及一切皮膚疥癬收口奇速每盒洋一元

南方醫院

上海法大馬路西新橋街南首

專治花柳科統治內外科

診例 上午送診 下午門診 出診隨請隨到

大亨影片公司出品

警世滑稽巨片

果然發財

□主編 周空空

□主演 保祿

攝影顧問 汪煦昌

□金問泗就職記

（叙影）

新任江蘇特派交涉員金問泗氏、於前日下午二時、在交署外交大樓舉行就職典禮、計參與者、有國民政府代表外交部長黃郛、江蘇省省政府代表、上海特別市市長張定璠、名人王曉籟王一亭趙晉卿中西新聞記者及名流商學領袖等一百二十餘人、奏樂後、黃外長、、蘇省政府代表、金交涉員及各來賓等、先後魚貫沿梯入外交大樓、分立兩旁、環成一半圓圈形、黃外長及江蘇省政府代表張市長　、站在大樓右隅、金交涉員恭立中央、樂聲止後、全體靜默三分鐘、向總理遺像黨旗國旗行三鞠躬禮、黃外長恭讀總理遺囑畢、由金交涉員、竪舉右手、向總理遺像正立、朗聲宣誓、由黃外長親自監誓、誓畢、即代表國民政府致訓詞、略謂今天是金交涉員、就江蘇特派交涉員職之日、兄弟謹以國民政府代表的資格來監誓、略說幾句、金君曾在依盛頓會議、巴黎會議均列席與其事、在外部辦事、亦歷有年所、故對於國際環境、及中國之外交約案等等、均甚爲精諒明瞭、至於金君個人之才識經驗、諒與會各位、想多深知、此次甯案交涉、仰於金君者、實多臂助、故特令其來就斯職、以謀外交上之進展、然上海爲中西商業中樞、亦爲中國外交之中心點、故其職責、殊較他處爲重、願金君此後、能秉承中央之意旨、江蘇省政府之督察、及上海特別市之指導、適應外交環境之改移、而不改其外交之原則、遵從總理之遺言、逐漸求國際上之自由平等、謀中國民族之解放云云、次由江蘇省政府代表致訓詞、大意亦謂願金交涉員逐步解決各懸案及以取消不平等條約之原則、途用外交之方略、達到解去七十年來條約之縛束等語、繼由特別市市長張定璠致詞、略謂金君來上海就交涉員職、實至可賀、金君以後能努力做去、收回租界之越界築路救育權、及解除一切不平等事件、開中國外交上之新紀元云云、後由來賓王曉籟等致贊詞、金交涉員致答詞、謂此後當秉遵中央之意旨、努力矢從、然以才菲力簿、深恐勿勝、倘望各界時賜指導、以匡不逮、併伸忱謝等語、是日金交涉員衣大禮服目架黑玳瑁眼鏡、笑容不去其頰、私藹可親有雲眼癖一如、吾友卓呆而精神特佳、自黃外長訓話至答詞、屹立不動身體、筆直英毅果敢之氣、畢現於眉宇間、將來折衝樽俎、定能爲國家增光也、

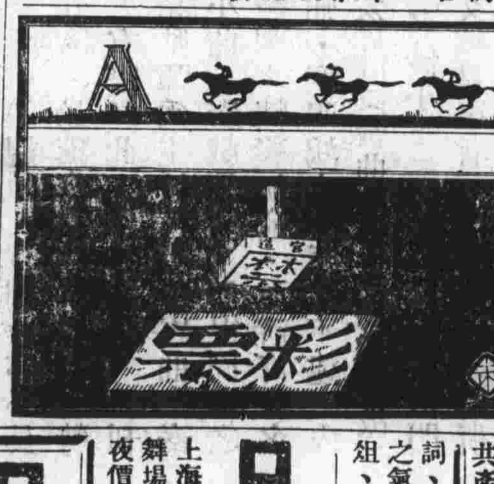

□香檳與彩票□

□招商局財產之確數估定

（厂圭）

□爲三千萬兩

招商局於十七年六月間、委託通和洋行測量估計該局所有各埠之產業、已於本年二月間蒇事、均經繪具詳圖、造列表冊、彙送該局董事會、甚估定確數、全部財產共值銀三千萬兩、查招商局航業股本爲八百四十萬兩、產業股本爲四百四十萬元、總共約計一千二百萬兩之譜、積欠債務約一千四百萬兩、以現在估定之三千萬兩財產計算、除抵銷債務一千四百萬兩外、該局淨有財產、實爲一千六百萬兩、尚屬有餘之列、惟因近年以來、時局不靖、多蒙影響、兹以債務抵押、周轉欠靈、局務沮滯、莫由施展、該局股票（航業二百兩產業一百元）在歐戰期內、曾漲至二百二十兩之價格、中等價格亦在一百七十兩、現在竟跌至五十兩、據老於航業者談、該局欲求整頓、舍首先清理債務、別無他法、良以產業抵押殆盡、已失自由處置之性能、左支右絀、日陷困窮、三四五等月原爲航業最旺之過期間、去之收入、在此期內、月入總在六十餘萬元、而今年三月、僅有二十餘萬元而已、

□殺死常春恒之真兇手

（憐春）

□名小和尚

名伶常春恒被人狙殺一案、已延多日、家族方面、頤不欲追究兇手、而捕房中則異常注意、非將兇手緝獲不可、先後計捕二十餘人、均在拘禁中、直至前日、始能大白、外間知者猶尠、僅某小報一度記載、然語焉不詳、且多失實、經記者探查結果、始知被捕之二十餘人中、僅有一張林者、爲此案眞兇、據張林供、主使者名小和尚、共約四人、張林爲四人之一、許以二百五十元酬金、現在其他三人、尚未捕獲、行刺之日、四人在外把風、小和尚親以手槍擊之、計發三槍、春恒始斃命、至小和尚與春恒有何仇怨、張林亦不悉、純爲受僱性質、可謂愚矣、刻定於下星期二覆審、屆時當以詳情、告一般關心常案者、又此案兇手雖已就逮、初審時家屬無一人到庭、即由捕房代表、蓋常之家屬、猶懼結怨、恐再有意外發生、則未免太膽小矣、

上海南京路

老九章

紬緞

洋貨

非常減價

四大政策

精選質料

創底售價

訂正尺度

按月清賬

□馬連良之輿輪真相

（判官）

馬連良此次來滬、輿論界毀譽參半、欲知其眞相者、必大有人在、兹爲分列派別於左、

桃花宮劉女之一露(黃磊攝)

□研究藝術派　此派最爲高尚、不含作用、祗因馬之藝術有名無、加之以譚派正宗相號召、故頗不滿、不過此輩均潔身自好之士、大都抱不看主義、間有於報上作文發表者、亦不出討論藝術之範圍、

□口是心非派　此派對於劇學僅知皮毛、因馬此次包銀過大、存心嫉妒、在表面上覩之、亦係討論藝術、其心實不可問耳、

□感情作用派　此派大都與馬係往年舊交、或在京素識者、其對藝術在知與不知之間、看在感情分上、不得不代爲鼓吹、並向各界拉攏介紹、以博馬歡、結果馬送些禮物、或略說幾個花腔爲酬耳、

□胡吹瞎捧派　此派又分兩支派、（甲）大亨派、伶人到申拜客、必先及大亨、況邇來大亨票友亦多、經其一捧、身價十倍、祗須有人介紹登門拜見、彼輩必然捧之、故對馬亦然、（乙）小鬼派、此派以初出茅廬者爲多、不知藝術爲何物、間有連皮黃尚未辨明者、鑒於此次馬之輿論不甚一致、藉此爲進身之階、且有素昧平生無人介紹自往投刺相見者、馬遂利用此輩、托其代爲張目、一經連絡、作文明跟包有之、做起居注者有之、作似通非通之劇評者有之、反罵爲捧者有之、其所得之權利、不過大餐一頓、照片兩幀耳、

□共潮感言

（嬌嬌）

共產黨、今政府已以共匪目之、捕獲共黨、一如懲治劇盜法、就地愉決、而共產黨仍層出不窮、雖鄉僻之地、亦有共潮發生、其故安在、竊維共黨本身、當然不承爲盜匪行爲、而認爲敵黨惡溢、然則在此四面楚歌中、何以不顧危險、自犧其生而是、豈眞並螻蟻而若耶、是必如愚上期所言彼黨自信其產爲救國唯一政策、故不惜犧牲、捨生忘死也、共黨之宣傳方法、誠足令人驚駭、不但使一般誤入歧途者、永不覺悟、且能錯死地、苟吾先總理之三民主義、能深入人心、有如共黨之信仰黨義、生死不渝者、則中國早已大治、不復如今日之摧擾矣、嗟夫、

□跳黃浦

（天龍）

上海一般青年男女、多數沉迷於跳舞場中、化了金錢又損了精神、鎮夜價摟抱着異性的人跳老虫一般亂跳、無論是上海的老白相、一踏進去、眞是銷金之窟、跳了三跳、大拉司不翼而飛、我有幾位朋友二個月功夫跳去袁頭六百多塊、講到窰子裏幾位姑娘、平日同嫖客去看戲看跑馬或是吃大菜、終歸是嫖客做生、但是她們跑進跳舞場就也要做大少爺起來了、同嫖客跳不漂亮、非要同舞女跳化票子（跳舞票）不可、洋錢來得格肯摸、堂差少出、也不在意中、還有幾位公司商店裏的小夥計、每月所入不過二三十元、而每天跳舞要化去二三塊、一個月計算起來、倒入不敷出、敝龍常常聽見人家說再要跳舞、要跳黃浦哉、這句話着客有意思、有金錢的人天天跳舞、身子大壞、生病無藥醫、妓女天天跳舞、淫業大衰、預備脚底上搭油、小夥計天天跳舞、停生意、捲鋪蓋、窮途無歸、還是跳黃浦、

□蘇俄排斥華民

（誠自海參威寄）

去年國民政府因各地蘇俄領事、指導共黨搗亂暴動、自廣州慘羅浩刼後、赤黨在中國之陰謀、全形暴露、故即下令各處搜查蘇俄使館、及放逐俄領館員、以遏亂萌以來、現蘇俄已實行其報復手段、最近在西伯比亞海參威一帶工作之華僑、予以極端之壓迫、並施以嗜殺、或借端驅逐華僑出境、雖經北政府管理之駐俄鄭延禧之一再抗議、然均置若罔聞、迄上月份止、我華僑在俄之被逐者、已共計二千四百餘人、計哈巴斯亞二百三十八人、號芬五百人、阿黎斯克四百人、烏赤利鐵路沿綫一千五百餘人、我僑之託足該土者、可謂不幸已極、尚希政府有以援手也、

□上海人都喜作三館生涯、三館生涯者、旅館、伎館、酒館、是也、三館之中、尤以旅館最爲發達、但我人選擇旅館、往往嫌其太奢、而其費甚昂、或佈置齷劣、於衛生上又不相宜、欲求一適當雅潔之所、殊非易易、七浦街安東旅館、則對於上述之二點、俱能得其所宜、蓋且日來天氣漸熱、旅客所認爲最苦之一事、厥爲臭蟲擾人、惟安東則獨能免除、益以招待員徐勤孫君、招待周到、茶役無敢慢客、故住居該旅社者、無不滿意而去、（旅客）

□金石書畫中之三条龍

（夢鯉）

□曾農髯　曾熙、字子緝、號龍髯、、今改農髯、衡陽人、與巳故臨川李瑞清（清道人）最莫逆、其於兩漢六朝、金石文字、臨摹殆遍、一時有北李南曾之稱、年六十後、畫山水能陶鑄石濤、石田、石溪、以篆隸行押之勢、行之、寫松石、亦縱橫奇肆、故人謂其書如其字、更如其文云、

□王一亭　吳興王一亭、名震、又署白龍山人、與巳故吳昌碩大令最友善、而得益於吳者亦多、畫宗靑藤八大、又以氣勝、書法出入顏柳、得流利之美、茹素唸佛、凡慈善機關、均有其書或畫、日本人更企重之、

□費龍丁　費龍丁、又曰　廬、李平書先生之妹倩也、精鑒別、好收藏、書如篆隸、畫雖點墨、均渾穆可喜、其治印、精湛靡匹、極淳樸之致、凡般契周鼎、古籀碑碣、蟠屈古奥、不可識者、君皆嗜之、老缶生時、嘗謂擅金石者、我之後、費君其首矣、

□記馬妙玉

（釣徒）

馬妙玉、粵人、現年十六、嫣小玲瓏、前在廣東先施公司髦兒戲班演藝名金妙玉、擅靑衣兼花衫、頗受該地人士所歡迎、去歲因事來滬、從張桂秋學戲、進步殊速、聲調有婉轉抑揚之致、且扮相可觀、今應笑舞台之聘、已定本月底登台、屆時當有一番盛況、妙玉能戲數十齣、爰將劇目介紹於下、

三戲白牡丹　貴妃醉酒　天女散花　嫦娥奔月　麻姑上壽　黛玉葬花　千金一笑　夜宿臨江　寶蟾送酒　達香採藥　春香鬧學　智能顯魂　遊龍戲鳳　桂枝寫狀　牧童放牛　榮歸祀祖　鴻鸞禧　探親相罵　宋江鬧學　七錯八錯　壽山大會　春風查關

□歌劇坤伶馬妙玉□

□宦遊偶記

（念三）（陳邵吾遺著）

□整頓金陵釐捐

金陵釐捐總局、故事藩司領銜、候補道一員爲總辦、糧道巡道及候補道二員爲會辦佐之、甲辰歲杪、總督周公、委余總辦、裁會辦、且以藩司事劇、免會銜（近年關防存藩署亦交出）權遂專於總辦、余以權釐須習其地與人、始易奏效、初、壬寅歲、余將赴蘇、周公卽奏調山左、今旋甯未久、人地未諳、效何由致、固辭不獲、又念財政爲藩司專責、請仍飭會銜、亦未允、余乃任事、參酌舊案定章二十條、而扼要有二、一曰恤商民之困、金陵總局轄江甯揚州通州海門四屬、分局三十餘、長江捐疏、按九成完納、內河捐照（有常關漕捐等）按七成完納、逾額者撤差記過、逾十成者詳參、一曰恤辦事之艱、各員按年攤解出洋學費萬金、蠲免之、增經費錢五萬千、更定比較、留其有餘、按大中小局增收之數、分別提獎、凡更員一經商定、卽辦札不逾日悉面交、革送札到差等費、及籍事送禮之習、總局不薦司丁、悉任自擇、凡司丁皆取保、按季冊報、有更易者、隨時具報、舞弊斷帑者、保人及局員分任之、及屆一年、除彌補錢價銀約二十萬兩外、（收數係錢解數係銀是年錢價大落）較最旺之年、增銀三十五萬六千兩、（定額銀七十萬兩嗣收數增而錢價漲最旺及年收銀一百萬兩餘茲乃突過此數木釐另增收數萬兩）周公曰、自曾文正督兩江以來、釐收未有若斯之盛者、而商旅樂出其途、誠非俗吏所能之也、余曰、金陵爲大都會、而各庫空虛、極爲可慮、增收之項、皆實銀寄儲藩庫、以備緩急、周公稱賞不置、然非周公假以事權、不加牽掣、余又安能收此徼效耶、

財政在整理、不在搜括則民益窘、而國益危矣、恤商民之困、恤辦事之艱、培元氣、剔中飽、而國課自裕、謂予不信、曷讀斯篇、（男汝提謹識）

□劉恨我與李麗娜之婚議

（佩鳳）

劉恨我與李麗娜交誼密切、數載本報、今乃有訂婚之議、麗娜女士幼孤、賴新劇家秦哈哈君照拂、得以長大、故麗娜深德之、事以兄禮、不意適緒實衡後、又感鏡破釵離之痛、麗娜之身世、誠大可憐哉、近隸桃花宮爲舞女、每月雖有數百金進益、然娉婷弱質、了然一身、終覺寡趣、恨我固多情人、相識才三月、兩情遽摯、因有委身之意、顧恨我已娶、意頗躊躇、而麗娜不之恤、事事讓步、恨我所提條件、均予容納、居間者有何雪濤律師、及本報蔡釣徒、昨日上午十時、恨我邀釣徒至胡詠德律師事務所、磋商此事、胡律師爲鄭重起見、以電話招李麗娜來、當面談判、久候不至、恨我乃親赴一品香之桃花宮、邀麗娜同至何律師事務所、麗娜衣綠蘋果色披風、元色旗袍、丰致嫣然、釣徒以兩人早有成約、當不致發生波折矣、詎麗娜忽提出兩條件、（一）正式結婚、（二）結婚後苟被恨我遺棄者、恨我須償以一萬元之恤金、前者以恨我已娶、再行正式結婚、其妻難免不生波折、後者亦嫌太苛、胡律師之意、劉李結婚、完全基於戀愛、決不至發生脫幅慘變、留此條件、將來反易誤會、不如訂一嚴密婚約爲愈、麗娜不信、末謂將與秦哈哈君商決、遂無結果而散、迄至本報發稿時止、此一萬元之條件、尚未能解決也、

□萍媛媛□　□爵祿舞女□

□蟲二閣家之茶會客

（研花）

重隨風塵之蟲二閣、以取風月無邊意、房中陳設華貴、自本報披露消息後、各報競載之、尤以晶報爲詳、本節張豔幟於福祥里、生涯頗佳、響滿北里、老七前以蘋果名、風姿較昔圓潤、其妹老八、貌遜於姊、亦體態活潑、巧笑倩焉、應徵亦以八爲多、前日忽有一客、若白相人者流、甚客徵堂差二三、於某晚已二時、至其妝閣、卽所謂打茶會也、房中人急招待之、間以夜點希飯、客謂余毋須吃希飯、必欲大菜、於是深夜叫大菜四客、食畢房中夥其擇日請客、臨去取請客票數十紙、詎屆日如鴻飛冥冥、不待而光降、某席屆來、又甚以大菜、客曰、余明日有事赴錫、請於某妓家代買票二張、房中知其非善類、微頷而已、如是者有二三次、後有某君徵同福祥里之清水花老五、七五二見、談及某茶會客、清水花亦有此客云、

□三日報告□

□上海全市絲廠職工業聯工會主席魏乾三、委員費鳳台、胡養身、自就職迄今、時未數月、而對於工運方面、力謀發展、已著相當勞績、每遇勞資衝突、則不辭辛苦、星夜排解、上次瑞綸廠之姜案、尤爲出力不少、今聞三君、忽於日前聯名具函辭職、全市職工得悉後、甚形驚惴、乃一致挽留、昨日又請工統會組織部長高某、前往慰留、魏君等能否將辭意打消、尚未可知也、

職員）